

TAKLIMAT TATACARA KEMPEN PILIHAN RAYA BAGI PARTI-PARTI POLITIK SEMASA PILIHAN RAYA UMUM (PRU) DEWAN UNDANGAN NEGERI (DUN) MELAKA KE-16

Panduan Pematuhan & Rujukan
Berdasarkan Akta Kesalahan Pilihan Raya 1954

Gemini Notebook

Bahagian Pembangunan Operasi dan Pemantauan (BPOP)

PENJALANAN PILIHAN RAYA

1



SPR TERIMA PEMAKLUMAN RASMI DARIPADA SPEAKER DEWAN

2



MESYUARAT KHAS

3



PEGAWAI PENGURUS TERIMA WRIT DARI SPR

4



PEGAWAI PENGURUS KELUAR NOTIS

5



PENAMAAN CALON

6



KEMPEN

7



PENGUNDIAN

8



KEPUTUSAN

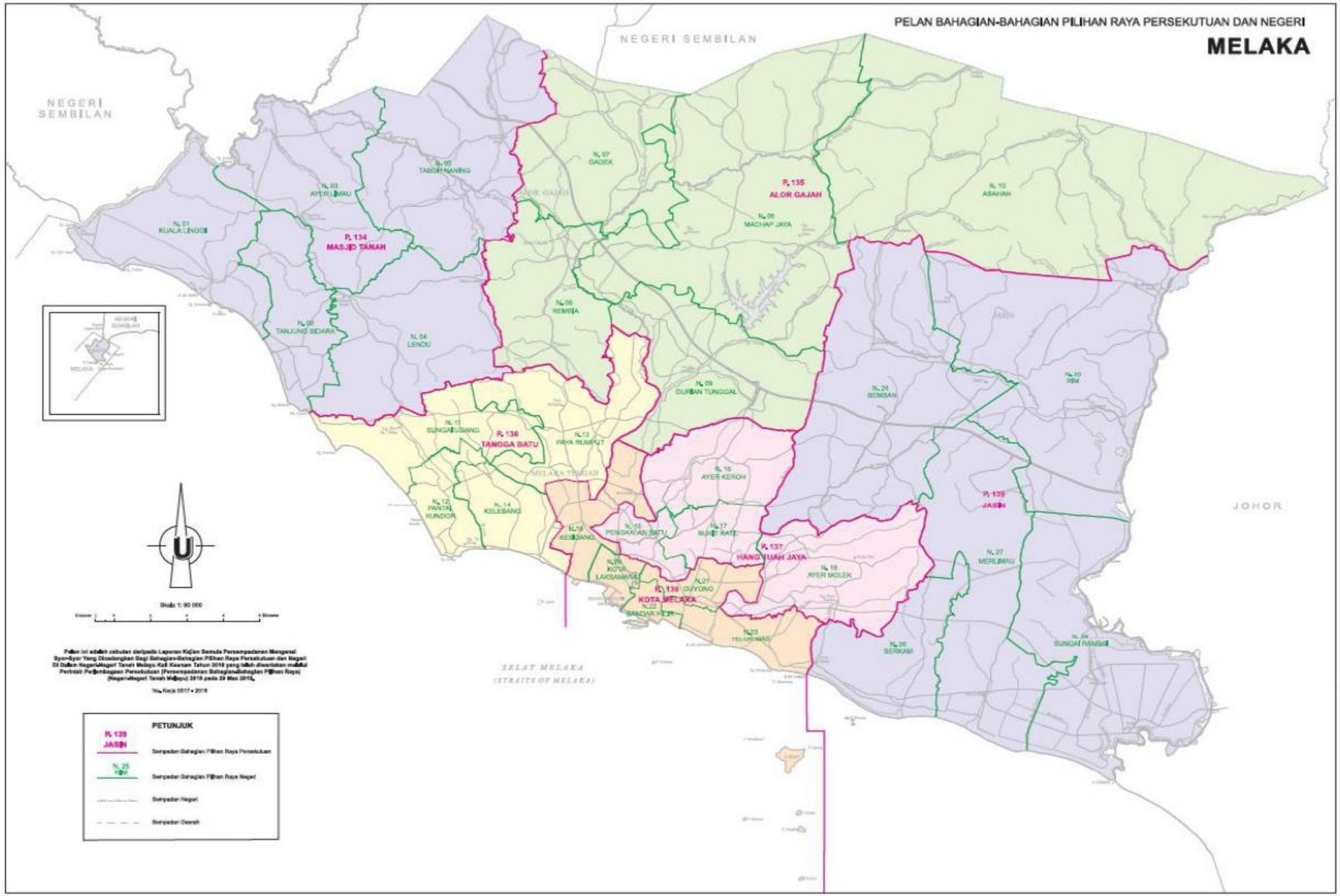
PELAN BAHAGIAN-BAHAGIAN PILIHAN RAYA PERSEKUTUAN DAN NEGERI
MELAKA
NEGERI SEMBILAN
NEGERI SEMBILAN
JOHOR
SELAT MELAKA
(STRAITS OF MELAKA)
N. 01 KUALA LINGGI
N. 02 AYER LIMAU
N. 03 TABOH NANING
P. 134 MASJID TANAH
N. 04 LENDU
N. 05 TANJUNG BIDARA
N. 06 REMBIA
N. 07 GADEK
P. 135 ALOR GAJAH
N. 08 MACHAP JAYA
N. 09 DURIAN TUNGGAL
N. 10 ASAHAN
N. 11 SUNGAI UDANG
P. 136 TANGGA BATU
N. 12 PANTAI KUNDOR
N. 13 PAYA RUMPUT
N. 14 KELEBANG
N. 15 PENGKALAN BATU
N. 16 AYER KEROH
N. 17 BUKIT KATIL
P. 137 HANG TUAH JAYA
N. 18 AYER MOLEK
N. 19 KESIDANG
N. 20 KOTA LAKSAMANA
N. 21 DUYONG
P. 138 KOTA MELAKA
N. 22 BANDAR HILIR
N. 23 TELOK MAS
N. 24 SEMABAU
N. 25 RIM
P. 139 JASIN
N. 26 SERKAM
N. 27 MERLIMAU
N. 28 SUNGAI RAMBAI
U
Skala 1: 90 000
PETUNJUK
P. 139 JASIN
Sempadan Bahagian Pilihan Raya Persekutuan
N. 25 RIM
Sempadan Bahagian Pilihan Raya Negeri
Sempadan Negeri
Sempadan Daerah

UMUM: Kebenaran Kempen & Pembukaan Pejabat



Seseorang calon atau ejen pilihan raya boleh mengadakan kempen pilihan raya semasa tempoh berkempen.

(Seksyen 24B(1))



Seseorang calon atau ejen pilihan raya boleh, semasa tempoh berkempen, membuka atau menubuhkan atau menyelenggarakan pejabat di dalam bahagian pilihan raya yang baginya calon calon itu bertanding bagi maksud kempennya.

(Seksyen 24B(2))

Gemini Notebook

DO'S & DON'TS: Perhimpunan Awam & Ceramah

DO'S (PERKARA YANG PERLU DIPATUHI)

- ✓ Mendapatkan permit daripada pihak Polis untuk mengadakan apa-apa perhimpunan atau syarahan. (Sek 24B(3) AKPR 1954)
- ✓ Perhimpunan atau syarahan hendaklah dilakukan secara aman, teratur dan mengikut undang-undang. (Sek 4A(1) AKPR 1954)
- ✓ Tempoh masa berkempen (ceramah) hendaklah dilaksanakan mengikut tempoh masa dan syarat seperti yang ditetapkan berdasarkan permit polis. (Sek. 24B(3) AKPR 1954)

DON'TS (TIDAK DIBENARKAN)

- ✗ Berceramah tanpa mendapat permit polis. [Seksyen 24B (3) AKPR 1954]
- ✗ Penceramah tidak mematuhi syarat yang ditetapkan dalam permit polis. [Seksyen 24B (3) AKPR 1954]
- ✗ Tidak boleh mengganggu atau menimbulkan kekecohan dalam perhimpunan atau syarahan. (Sek 4A(1) AKPR 1954)

Gemini Notebook

DON'TS: Kelakuan & Etika Berkempen

Penerbitan yang berbentuk hasutan atau mengandungi penyataan palsu mengenai sesuatu fakta berhubung dengan watak atau perlakuan peribadi calon.

[Seksyen 11(1)(d) AKPR 1954]

Mengelak daripada membuat kecaman mengenai keperibadian seseorang, termasuk calon atau parti politik di khalayak ramai berdasarkan tohmahan, fitnah ataupun tuduhan yang tidak berasas.

(Sek 11(1)(d) AKPR 1954)

Tidak boleh melakukan apa-apa perbuatan yang boleh menimbulkan kebencian atau permusuhan antara kaum, keturunan atau agama serta sensitiviti mana-mana pihak.

(Sek. 4A(1) AKPR 1954)

Tidak boleh merayu undi berdasarkan alasan perkauman dan keagamaan.

(Sek. 4A(1) AKPR 1954)

DO: Hanya boleh membuat komen mengenai calon atau parti politik berhubung dengan dasar dan program parti politik. (Sek 4A(1) AKPR 1954)

Gemini Notebook

DON'TS: Larangan Lokasi & Premis Berkempen



Tidak boleh menggunakan mana-mana masjid, gereja, kuil, tokong atau tempat-tempat beribadat lain sebagai tempat untuk dakyah politik dan kempen pilihan raya.



Tidak boleh menggunakan bangunan/tempat awam untuk perhimpunan politik dan kempen tanpa kebenaran bertulis daripada pihak berkuasa yang bertanggungjawab bagi bangunan/tempat awam itu.



Tidak boleh menggunakan premis, kenderaan atau alat-alat komunikasi milik Kerajaan untuk tujuan berkempen.

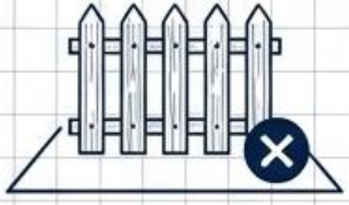

Tidak boleh menggunakan mana-mana tanah, bangunan atau premis tanpa kebenaran pemilik, PBT atau mana-mana orang lain yang berkenaan untuk mendirikan tiang-tiang bendera, menaikkan sepanduk, menampal notis-notis dan slogan bertulis dan apa-apa bahan kempen yang lain.



Tidak boleh memasang poster atau kain rentang yang boleh menjejaskan keselamatan pengguna jalan raya.



Tidak boleh mengganggu dengan apa-apa cara sekali pun berkaitan dengan apa-apa bahan kempen yang dipunyai oleh mana-mana calon atau parti politik.

Gemini Notebook

Syarat Kandungan dan Imej Bahan Kempen



KAEDAH DAN BAHAN

Semua kaedah dan bahan kempen adalah DIBENARKAN selagi mana ia tidak mengembangkan perasaan jahat, tidak puas hati atau permusuhan atau menimbulkan provokasi serta tidak melanggar peruntukan AKPR 1954.



LAMBANG/SIMBOL/BENDERA

Tertakluk kepada perisytiharan oleh Pegawai Pengurus pada Hari Penamaan Calon, hanya Lambang/Simbol/Bendera parti politik bagi calon yang bertanding sahaja DIBENARKAN untuk dipamerkan di bahagian pilihan raya tersebut. Lambang/Simbol bagi parti politik komponen yang berdaftar secara rasmi atau tidak yang tidak bertanding tetapi menyatakan sokongan/ bersekutu dengan parti politik yang bertanding boleh dipaparkan secara bersama dalam satu bahan cetakan yang sama sahaja.



GAMBAR PEMIMPIN

Tiada had ditetapkan kepada gambar bagi parti politik yang bertanding dan gambar pemimpin parti politik komponen/gabungan/pakatan pada bahan kempen pilihan raya. Pemimpin yang dimaksudkan adalah individu-individu yang mempunyai apa-apa jawatan di mana-mana peringkat di dalam parti atau parti gabungan/komponen.



NAMA DAN ALAMAT PENERBIT DAN PENCETAK

Apa-apa bahan kempen pilihanraya termasuklah iklan, surat sebaran, pelekat atau poster yang bertanding HENDAKLAH mengandungi nama dan alamat pencetak dan penerbitnya KECUALI BENDERA, POSTER SIMBOL PARTI POLITIK DAN GAMBAR PEMIMPIN PARTI ATAU CALON YANG BERTANDING.
(Seksyen 11 Akta Mesin Cetak dan Penerbitan 1984)

DO'S: Syarat Pengurusan Permit & Deposit Bahan Kempen

1



Bayaran deposit bahan kempen kepada Pengarah Pilihan Raya Negeri.

(Sek 24B(4) AKPR 1954)



DEWAN RAKYAT

Bagi pemilihan ke Dewan Rakyat, deposit yang perlu dibayar ialah RM5,000.

(Sumber: Seksyen 24B(4)(b))



DEWAN UNDANGAN NEGERI

Bagi pemilihan ke Dewan Undangan Negeri, deposit yang perlu dibayar ialah RM3,000.

(Sumber: Seksyen 24B(4)(b))

2



Mendapatkan kelulusan daripada Pihak Berkuasa Tempatan (PBT) untuk menaikkan bahan kempen.

(Sek 24B(4) AKPR 1954)

3



Mematuhi AKPR 1954, undang-undang kecil Pihak Berkuasa Tempatan (PBT) dan peruntukan undang-undang lain berkaitan mengenai pilihan raya.

Gemini Notebook

DON'TS: Larangan Semasa Tempoh Berkempen (Bahan Kempen)

TIDAK DIBENARKAN



Bahan kempen tidak boleh dipamerkan sebelum bermulanya masa sebenar tempoh berkempen.

TIDAK DIBENARKAN



Tidak membuat bayaran deposit bahan kempen kepada Pengarah Pilihan Raya Negeri dan bayaran permit PBT untuk menaikkan bahan kempen.

[Seksyen 24B (4) AKPR 1954]

TIDAK DIBENARKAN



Pemasangan poster atau bahan kempen yang tidak mematuhi undang-undang atau peraturan PBT.

[Seksyen 24B (6) AKPR 1954]

TIDAK DIBENARKAN



Bahan kempen yang selain daripada yang telah diluluskan oleh SPR dan PBT.

Gemini Notebook

DON'TS: Semasa Hari Mengundi (Zon Larangan 50 Meter)

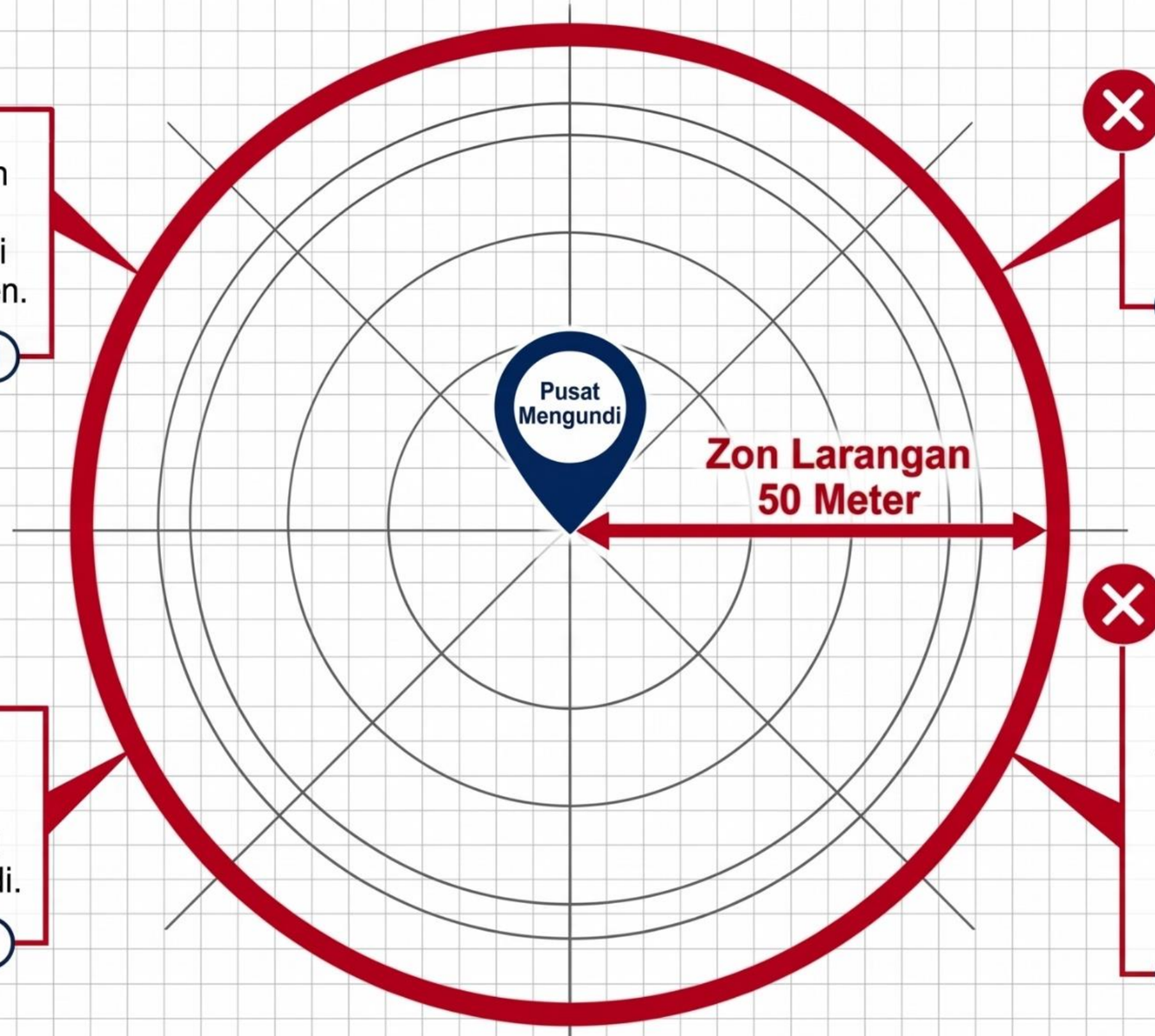

- Pemasangan bahan-bahan kempen dalam jarak 50 meter dari Pusat Mengundi semasa tempoh berkempen.
  [Seksyen 24B (7) AKPR 1954]
- Menjalankan aktiviti merayu undi pada Hari Mengundi.
  [Seksyen 26(1)(f) AKPR 1954]
- Membuka atau mengendali sesuatu Pejabat atau Barung Parti Politik pada hari mengundi.
  [Seksyen 26(1)(c) AKPR 1954]
- Memakai, memegang atau membawa apa-apa bentuk, jenis pakaian atau barangan yang mengandungi nama calon, nama, lambang atau simbol mana-mana parti politik di dalam jarak 50 meter dari sempadan Pusat Mengundi.
  [Seksyen 26(1)(g) AKPR 1954]

Gemini Notebook

DO'S & DON'TS: Selepas Hari Mengundi (Garis Masa Pembersihan)



HARI MENGUNDI

HARI KE-14

Bahan kempen yang dipamerkan atau dilekatkan hendaklah dibersihkan oleh calon atau ejen pilihan rayanya dalam masa 14 hari selepas hari mengundi.

(Sumber: Seksyen 24B(8) / Sek. 24B(8) AKPR 1954)

Consequences / DON'TS

JIKA GAGAL:

- Deposit calon boleh dilucuthakkan dan dibayar kepada Kumpulan Wang Disatukan Persekutuan.
- Pengarah Pilihan Raya Negeri juga boleh menyebabkan bahan tersebut dibersihkan.
- Jika kos pembersihan melebihi deposit, lebihan kos tersebut menjadi hutang calon kepada Kerajaan Persekutuan.

(Sumber: Seksyen 24B(8) dan 24B(9))

Gemini Notebook

PENALTI & PENGUATKUASAAN
(Kesan Pelanggaran)

Tindakan Pasukan Penguat Kuasa (PP-KPR)

Boleh **menurunkan atau menyebabkan supaya diturunkan dengan serta-merta** apa-apa bahan kempen dalam kawasan kawalannya yang melanggar atau tidak mematuhi mana-mana undang-undang bertulis berkaitan pilihan raya.

(Sumber: Seksyen 27E(b))

Boleh memberhentikan atau menyebabkan supaya diberhentikan apa-apa ucapan atau syarahan awam terbuka yang melanggar atau tidak mematuhi undang-undang pilihan raya. **Jika perlu, boleh meminta pegawai polis menahan orang itu.**

(Sumber: Seksyen 27E(c)

Hukuman AKPR 1954

Seseorang yang melanggar mana-mana peruntukan tersebut boleh, apabila disabitkan:

- **dipenjarakan selama tempoh tidak melebihi satu tahun**; atau
- **didenda tidak melebihi RM3,000**; atau
- **dipenjarakan dan didenda kedua-duanya.**

(Sumber: Seksyen 24B(10))

Sesuatu kesalahan di bawah seksyen ini ialah kesalahan boleh tangkap mengikut pengertian Kanun Tatacara Jenayah.

(Sumber: Seksyen 24B(11))

Gemini Notebook

LANGKAH MEMBUAT ADUAN SPR

PROSEDUR PENGURUSAN ADUAN SPR

1 LANGKAH 1: LAYARI LAMAN WEB

Buka laman sesawang **https://spr.gov.my/** dan cari **'Aduan & Pertanyaan'** di bahagian bawah (**Footer**)

ATAU terus layari **https://spr.gov.my/aduan-pertanyaan/** dan klik **'KLIK DI SINI'**.



2 LANGKAH 2: PILIH BAHAGIAN

Klik pada bahagian **'Kempen Pilihan Raya / Pembangunan Operasi dan Pemantauan'** (di bawah Bahagian Ibu Pejabat).



3 LANGKAH 3: ISI & HANTAR ADUAN

Lengkapkan maklumat anda, perincikan aduan/**maklum balas**, muat naik lampiran (jika ada), dan klik **'Hantar aduan'**.

